朝鮮日報 朝刊 本紙朝夕刊十二面

我正當한撤退要求 蘇聯側依然拒絶

今後責任은蘇聯側에

【東京電話同盟】張鼓峰事件에對하야 七月十九日西代理大使로부터 蘇聯政府에對하야 抗議를하고 蘇聯兵의撤兵 事件發生以來의 原狀復歸를要求하엿던바 蘇聯側은 右要求를拒否하엿스므로 二十日午後二時 重光大使는 리트비노프外務人民委員을 訪問하고 거듭帝國政府의 抗議를提出하엿는데 外務省은 二十二日情報部長談으로써 重光、리트비노프會談內容을 左와如히發表하엿다

張鼓峰事件에關한重光、리트비노프會談內容

重光大使는 日滿側이가지고잇는確實한 資料에依하야 問題의地點이 滿洲國領土인것이明瞭할뿐만아니라 今日까지 長年間 滿洲國市民은 問題의張鼓峰山上에서 宗敎上儀式을 擧行하여와다 我方은滿洲國과함께 共同防衛의責任을가지고잇는立場에서 滿洲國領土內에서 遲滯업시 必要한措置를取할수잇는것은 當然한일이다

從來蘇聯은 蘇滿國境 方面의現狀維持를 主張하고 그平靜에對하야 注意를 하여온事實은 述한바인데 今番突然重要한 地域을 武力으로써 占據하엿슴은 國境方面의 現狀破壞를 企圖하는것이라할것으로 이로因하야 發生하게될 一切의 責任은 蘇聯이 저야할것이다 換言하면 右行動은 日本에對한 一種의 挑發行爲로看做하게된다 日蘇兩國關係가어째든 圓滿치못한感이잇는今日 一層重大한 一石을 던젓다고 말하지안흘수업다 如斯한事態下에 잇서서도 日滿側은매우 隱忍自重하야蘇聯側의善處를 注視하여온바이나 事情에따라서는 緊急必要한 手段은 어느때라도 取할수잇는權利와 準備를 가지고 잇슴을 이에 言明 하는 바이다 如何든 今日要求하는바는 張鼓峰方面으로부터 至急 蘇聯兵을 撤去하고 七月十一日前의 現狀으로 回復하며 國境方面의 靜謐을 回復함에잇다 帝國政府로서의 이提案에關하야 蘇聯政府의深甚한考慮를促하는것이라는 主旨를 述하엿다 그리고 十五日午後四時張鼓峰附近偵察中의 憲兵에對한 蘇聯의 狙擊及松島伍長의 行方不明에 關하야서도 抗議하엿던바 어디까지 問題의地點은 分明히 蘇領이라는것을主張하야 國境의靜謐을 깨트리는일이잇다고하면 그것은 아마도 日滿側에依하야 깨트려진것이며 그責任은 專혀日本側에잇는旨를 述하여왓다 이에關하야 重光大使는 蘇聯側主張의 唯一한根據가되는 地圖는 至今까지 한번도 外部에 公表된일은 업스며 蘇聯政府以外에는 누구나 이를아는者는업다 이가티 逼迫된事態에잇서서 蘇聯에對하야 [illegible] 念을 거듭하는것으로 本問題를 [illegible] 紛糾케할뿐으로 今番의 問題는 日滿側으로보아 [illegible] 인것이 確實한 地點에對하야 蘇聯兵이 侵入해온때문에 發生된것이며 蘇聯側從來의 現狀維持主張에 反하야 스스로 直接行動을 開始하야 陣地를 構築한것에 發端한것으로 帝國政府로서는 日滿共同防衛責務上 이侵入에對하야 抗議치 안흘수업다고 反駁하야 嚴重異議하엿다 이에對하야 리트비노프氏는 蘇聯으로서는蘇聯側의 行動을 挑發的行爲라고말하는 點에對하야 抗議안흘수업다 自國의 領土內의蘇聯兵의行動은 何等挑發的이아니다 이를 撤兵하라는 要求가挑發的 이라고反駁해 옴으로 重光大使는 리트비노프에게 어가튼 事件이 發生한것은 蘇聯側이 滿領에 侵入하야 軍事行動을 取함에 起因한것으로 今日提案은 現狀을 回復하야 國境의 靜謐을 繼續하려는 誠意를다한 提案이다 蘇聯側에서 拒絶한 責任은 重大하다고 [illegible] 蘇聯側은 [illegible] 會談을 마첫다

(寫眞上은重光大使 下는리트비노프氏)

게·페·우와赤軍 對立遂深刻化

【新京廿二日發同盟】류쉬코프大將脫走事件以來 蘇聯東部 國境方面게·페·우의 狼狽는 極甚하며國外逃亡者를 阻止코저 國境警備는 더욱嚴重하게되여 今番張鼓峰不法占據도 그것의 顯現으로보이나 信憑할만한 方面의情報에 依하면 張鼓峰 方面의 게·페·우가 빠라시-1、포세트의 兩地區만을 局地的으로 나누어 守勢的으로 굿게하고 잇는것가티 赤軍正規部隊는 아직 第一線에 配置되여잇지안흔 模樣이다 此點으로 보드라도 류쉬코프大將事件以來의 게·페·우의狼狽에對하야 赤軍은 極히 冷靜하며 오히려 게·페·우側을 嘲笑하는것가튼 態度를 보이고잇스므로 事件이 進展되는데따라 兩者의 暗鬪對立은 深刻化하리라고보인다

社說 統制下에中小商工業 救濟할方途를講究하라

一

戰時下의 經濟의 特徵은 統制政策이다。金融 産業 貿易으로부터 消費 分配에 이르기까지 統制 안하는것이 업다。金融貸出에 限度가 잇고 平和産業대신에 軍需工業工場이 樹立되며 外國品의 輸入을 防遏하는대신 國産品의 輸出을 獎勵하며 軍需上 必要한 物品은 어것을 節約하도록 消費量을 制限하고 軍需品이아니라도 生産能力이 적은 機械를 擴張할때까지는 消費를 節約하며 나아가는 物品의 最高價格을 作定하야 販賣의 統制까지하게된다。

二

統制經濟가 國民生活에 莫大한 苦痛이 伴하는것은 말할것이 업다。大事業을 이르키라해도 資金의 調達이 如意치 못하며 外國品을 購入하고 시퍼도 如意치 못하며 잇던 平和産業을 다른 軍需工業으로 轉換하거나 休業치안흐면 안되니 經濟的損害요 또 物品은 貴하야 物價는 騰貴하니 消費者의 不利함은 말할것도 업다。軍需工業에의 偏誘로 平和産業에 一大危機가 오게된것은 四千工場이 休業하고 三十萬從業員이 進路에 迷徨한다는 事實만보아도 넉넉히 斟酌할것이아닐가。

三

勿論 戰爭 特히 長期戰에잇서서 經濟的으로 持續치못하면 敗하는것은 이歐洲大戰中의 獨逸의 例를 보아도 넉넉히 이것을 할수잇다。따라 모든 統制政策을 써서라도 經濟力을維持하는 것은 國家非常時의 當然한 措處다。그러나 休業擴大으로失業者 轉業者가 三十萬이나生하며 物價統制때문에 中小商工業이 委縮할 程度라면 이것을 救濟할 다른 方途가잇지 아니치못할것이다 이미 日本內地에서도 이에 對한 對策이 强히 硏究 實行中에 잇다하거니와 朝鮮에도 이런것은 速히實現되지 안흐면 안된다。

四

休業工場人에게는 職業을시킬도리가잇지오 他에 職業을맨드러줄도 可하거니와 物價統制로햇는 中小商業의 救濟는 곳 實現키 困難한것이다。卽 消費者의處地를 考慮하야 物價를 作定하고 이것을 違反者는 暴利取締令으로써 取締하게 되엿스며 當局에서도 抑制하게 敵價로 作定하지는 아켓지만 戰時라 購買力이 不足하고 消費節約을 宣傳하는때라 賣買가不振하는것은 否認치못할 現勢니 여기 最高價格까지 定하야 賣占、賣惜을 못하게하면 中小商業家에 미치는바가 크다。勿論吾人은 그러타고 中小商業의暴利를 認定하는것이 아니오、委縮해가는 中小商業을 如何히 救濟할가하는 具體的 方法을 講究함이 조타는것을 力說함이다。

中央對現地軍隊의 不統一을如實暴露

【滿蘇國境에서二十一日同盟特派員發】蘇聯兵의 張鼓峰占據에對하야 日滿兩國은 誠意잇는 和平的交涉을함에 不拘코 아직도何等의 回答에接하지 못하엿슬뿐아니라 不法侵入地域에는 事件發生以來 繼續軍事施設을 實施中으로 我方現地當局을 몹시刺戟하고잇다 이는 蘇聯의 內狀特히 赤軍게·페·우間의對立 蘇聯政府의 極東軍에 對한 威令이 서지못한것 現地 指揮官이 류시코프大將事件으로 交代된點等으로 말미아마 蘇聯의 中央對現地軍隊及 게·페·우間의錯雜한不統一狀態를 보이고잇다

【上海二十二日發同盟】二十二日正午 艦隊報道部發表=二十一日海軍航空隊는 信陽驛을爆破 數個所를 炎上케하엿는데 特히一貨物列車는 猛烈히 타올랏다

揚子江、九江方面에서는 新港西南方의 敵兵及 陣地를 爆擊 殲滅的打擊을주고 九江東南의 兵舍二棟을 爆擊炎上케 하엿스며 白石磯、獅子山方面의 敵陣地를 猛爆大破한外 鐵源口에서 軍用乘船一隻及軍用장크二十數隻을 爆破 同地附近의 軍用建物을粉碎하야 燃燒시켯다 南支方面에서는 粵漢線坪石附近의 鐵路及貨車群을爆擊、相當한損害를주엇다 江上艦艇部는 二十一日前日에 繼續 獅子山、毛火店方面敵陣地를 猛爆擊하야 多大한損害를주엇다

我方隱忍監視下 國境엔沈默一色!

本社特派員吳快一發電

【○○에서本社特派員吳快一發特電】二十二日아침부터 프로게리마島附近에 出現한 蘇聯의 船舶十隻中에는 軍艦이半數쯤석긴것가티 보이더니 果然午後四時頃에는 右艦船의 活動이突然히 活潑하게되여 豆滿江口의 境界線을끼고 四隻의驅逐艦이 나타낫다 西水羅와卵島間에 二隻이遊弋하야 卵島近海로부터 南方約三키로地點에 列을지어 濛濛하게 黑煙을吐하고잇고 그背後에는 적은 漁船가튼것이 往來하는것이보이는데 이 艦隊의擧動如何는 張鼓峰背面에잇는 增遣部隊와 東寧의 飛行隊等의 動向과함께 注目의 焦點이되여 잇다

【○○에서本社特派員吳快一發特電】二十二日午正부터 細雨가 내리여 午後四時半이지나서야 問題의張鼓峰을正面으로바라볼수잇섯다 비는 그첫스나 沈默한日氣로 國境一帶는 寂寞하야 이곳이極東 아니 全世界의 視聽을集中하고잇는곳이가고 생각할때 意外의沈默에 놀래지안흘수업섯다 張鼓峰은 그다지놉지못한 富士山形의山으로 그西北方에잇는 將軍峰과함께 흘만 草木이 어진土山이다 二十一日아침부터 그後方雁秋에서 增援되엿다는 騎兵部隊、工兵部隊等의往來는 全然보이지안는다 山上에서 軍事施設가튼것이 보이고 때때로사람의往來가보이며 山麓에는 學校建物、兵舍인듯한것等 約六十戶의 部落이豆滿江을건너 朝鮮側을 向해잇다

支那軍又復 永定河堤防決潰

【北京二十二日發同盟】支那軍은 黃河及 揚子江의 堤防을 破壞하야 數十萬同胞의 生命을빼앗고 數百萬農民을 饑餓線上에 올게한것은 天人이 共怒할事實로서 輿論의 糾彈을 밧고잇는데다시 最近支那側 遊擊隊는 天津北西約二十里 永定河 堤防을 決潰하야 그때문에 天津西方低地는 浸水가 甚한터로 日本軍은 農民과 協力 그修護를 急히 하고잇다 連日豪雨中의 日本軍의 修理作業에 對하여는 農民들은 絶大한 感謝를가지고 엇서 修理作業도 豫定대로 進捗되고잇스므로 天津市內에는 浸水되지안흘것으로보이는데 人道를無視한 蔣介石遊擊隊의 行爲에對하야 極度로憤慨하고잇다

湯恩伯軍 南北으로分斷

【石家莊二十一日發同盟】徐州會戰에서 一敗塗地한 湯恩伯軍은 敗走에 敗走를 거듭하야 兵力도 매우低下되여 各地를 放浪거이 雜軍化하야 이르는데最近漸次 河南省南陽附近 山中으로 殘存部隊의 集結을 終了하게되자 再次蔣介石으로부터 一部는 漢口防衛次 南下하라는命令을밧고 一部는 다시北方前線으로 移駐하라는 命令을받게되엿다 이는 蔣介石이 所用업는 敗戰軍을 整理하기 爲하야서의 巧妙한 分離政策에속아 南北으로 分斷케하는바로 同軍將兵은 모두 蔣介石의 處置를 怨望하고 잇다

國民政府各機關 重慶에移轉命令

【上海二十二日發同盟】漢口에殘留한 國民政府行政各機關은 今月末까지에 重慶移轉을完了하도록 二十一日夜最高當局의命令을接受하엿다 이命令은 外交部도 包括되야 外交部長 王龍惠가 近近漢口를떠나는同時에 米國大使 넬손·존슨氏를 비롯하야 外國使臣도 重慶에赴하기로되엿는데 이로써 漢口의政治都市로써의 重要性은 完全히 喪失되고 單純한 軍事要塞의 一地區로된셈이다 이것은 蔣政權의 沒落過程에 拍車를加하는것으로 極히重要意義를갓는것이다 卽 首都 南京陷落後 軍事、政治、財政各部門을 漢口에集中시켜 蔣政權의 國內統制의 據點으로써 今日까지 死守해오고 外交使臣도 이에모이여 外交折衝을繼續하야 地理的으로나 經濟的으로나 國民求心力의中心이되여던 漢口를 放棄함은 蔣政權의 國內統制力喪失을 意味하는것으로 蔣政權 그自體가 最後의段階인 一地方政權化에의 第一步를밟은것으로 보인다 어리하야 蔣政權은 最後的 段階의 死線에 遁入을하지안흐면안되게되야 勢力範圍가縮少됨에따라 致命的打擊을 免치못하게되엿다

中南支要衝爆擊

敵陣地、兵舍、鐵路等粉碎

003499

教師道의樹立과 實學教育을高調 第十三回總督面會日

南總督이 胸襟을터노코 世人의 意向을 聽取하고저하는 金曜日의 定例面會日 第十三回는 二十二日午後三時부터總督官邸應接室에서 行한바 여기에 面會者는 京城商工會議所長 加藤好藏、京城府會議員 安鹽形等三氏로 朝鮮高麗通信社長 土居由半 問題로 炎暑를 어저버릴만큼 熱論이 風發하엿다

◇

먼저 土居氏는 學校教師의教育에對하야 武士道와마찬가지로 教師道를 樹立하야 教師의立場에서 좀더大和魂을 發揮하도록 要請하는것이 必要하다고생각한다하며 三年에 한번은 全道마다 教師를 義務的으로集해서 一定期間의 訓練을 施하자는 意見을 述한後

一、勤勞教育은 子弟에게도 歡迎을받는것이오 決코非常가생겨는것은 아님 좀더 實業學教育을 徹底케하기를 바란다

一、資源愛護와 그適成에 對하야 小國民의 教育方針을 確立하거바란다

上海親日老辯護士 兇漢에게被殺

【上海二十一日發同盟】上海의恐怖는依然히 解消되지안허 金朝七時頃 新聞自宅으로부터 外出하려든 辯護士 氾春生氏는 兇漢二名에게 拳銃으로 亂射되야 卽死하엿다 氾氏는 我軍이 上海攻占領後 南市地方法院長 候補者이엿든 有名한 老辯護士로親日的 傾向이 잇는때문에 蔣介石 派遣한 暗殺團에게 狙擊된것이다

滿洲赤十字創立 日滿協定調印式

【東京電話同盟】滿洲國赤十字社創立에 伴한 日滿協定調印은二十二日午前十一時부터 赤十字社本部에서 日滿關係者參列下에日本代表中川赤十字副社長、滿洲國代表民生部大臣孫其昌氏와의 間에 行하엿다 滿洲國에는 從來新京에 日本赤十字社滿洲醫院本部를 設置하고 哈爾濱新京、奉天其他에서 病院을 經營하고잇든바 이를全部滿洲國側으로 移讓하야 日滿合體防共國家의 立場에서 새로滿洲國赤十字社의誕生을 보게되엿다

▲孫民生部大臣談 今番滿洲國赤十字社를 設立한것은 全혀日本赤十字社의 厚誼에 依한것으로 感激에 不堪한다 社長은 누가될는지아직決定되지안헛스나 이미確固한 基礎와 活動力을 가진醫院本部가잇는터이므로 充分한活動을 期하고저생각한다

▲中川副社長談 일즉이 希望하든 滿洲國赤十字社가 今番誕生하게된것은 父母와가튼 기쁨을 느낀다 各國도 滿洲國을 漸次承認하여오므로 國際事業엔 어일도 그리 念慮는 업다고생각한다

小數民族法案 췌코議會에上程

【倫敦廿一日發同盟】췌코政府의 起草에依한 小數民族法案은 마침내 近日中 췌코議會에 提出케되엿다 同法案議會上程을 아메두고 주데텐黨은 二十一日英佛獨逸地方의 現狀改革에 關한自黨의要求가 正當하다는旨를 强調하야 英國政府의注意를 喚起하엿다 英國政界에서는 勞書提出은 獨逸政府의指示에依한것으로 이에依하야 주데텐問題에 對한英佛獨伊四國間의調停을招來하라하는目的에서나온것이라고觀測된다

人事·集會

▲湯村農林局長(朝鮮米品質改良督勵次)二十四日平安南北에出張二十八日歸任할豫定

▲韓相龍氏(朝鮮生命保險社長)平北地方出張中二十二日午後二時三十分歸京

▲高田邦彥氏(視學官)新任人事次來社

▲李鍾求氏(本社主筆) 東京出張中이든바二十二日 午後四時歸任

夕刊後市況 廿二日

◆各地 期米 後止◆

	當限	中限	先限
大邱	—	—	三·三
釜山	三·六	—	三·四
群山	—	—	三·品
木浦	—	—	三·品
下關	—	—	三·三
名古	—	—	三·呈

◆各地 商品 後引◆

滿井人絹	六·三〇	六·三〇
橫濱生系	六·〇〇	六·〇〇

滿洲時局經濟會議

日本金融經濟政策에呼應해

【新京二十一日發同盟】滿洲國政府는 來二十三日午前十時부터日滿軍人會館에서 軍部와 日滿各關係方面及特殊會社首腦部를 網羅한 時局經濟會議를 開催하기로되엿는데 張總理以下各部大臣、植田全權大使를 爲始하야大津關東局總長、三浦關東州長官、時殊會社側의 鮎川、田中、富田等의諸氏가 出席할터이다 同會議에서는 過般來星野長官、岸產業部次長、靑木金融司長等이 東京에參集、日滿兩國政府의 要望에基하야 決定한 長期戰下에잇는 重要經濟强化를主眼으로하는 綜合的物資及 資金動員計劃에關한 根本方針을 明示하고 朝野擧國一致의 協力을 求하는 同時에 目下日本의 取하고 잇는 金融經濟政策에 協力하는 滿洲國의 自主的對策에對하야 具體的事項에 亘하야 協議를行할豫定이다

現代理大使香港에

【上海二十二日發同盟】許世英의後任으로 [illegible] 大使는 라우드만博士의歸國에依하야 代理大使로任命되엿다 사-氏는 二十二日午前上海田丸의 滿洲汽船 [illegible] 香港으로 向하엿다 사-代理大使는 香港으로부터 漢口에 赴任할豫定이다

定例五相會議

【東京電話同盟】廿二日 定例五相會議는 午後一時半부터 首相官邸에서 開催、宇垣外相으로부터 [illegible]

定例閣議

【東京電話同盟】廿二日의 定例閣議는 午前十一時부터 首相官邸에서 開會、于先 永井遞相으로부터 [illegible] 水害復舊에 關하야 說明이잇슨後 [illegible] 中北支의 [illegible] 協議하고 同一時지나 散會하엿다

人造絹絲販賣 價格取締規則 來廿五日부터施行

【東京電話同盟】商工省에서는 人絹絲의 最高販賣價格을 實施키로되여 輸出入臨時措置法에 基하야 人造絹絲販賣價格取締規則을制定、二十二日 官報로써公布 二十五日부터 施行키로되엿다

【東京電話同盟】商工省에서는 二十二日 人絹絲最高價格取締規則及 이에伴한 人絹種類及 最高價格을 發表하엿는데 右最高價格取締規則은 來二十三日公布 二十五日부터 實施키로決定되엿다

그루米大使外相訪問

【東京電話同盟】그루駐日米大使는二十一日午后 三時外務省에宇垣外相을 訪問 在支米人權益問題에 關하야 要談하고 三十分만에 辭去하엿다

一、府會制度의 刷新

一、府尹의 昇格

一、京城府의 特別都制實施

라는 意見을 合한後 다음加藤氏는 [illegible] 等에對하야 말하되 [illegible] 要할것이다

[illegible] 教科書編纂時에도 考慮함이 必要할것이다 精神的結合이 全朝鮮的으로可能하게될時期가 오리라고생각한다 市로 드러가게된다면 반드시어고、두사람이고、農村으로都中에서생겨나서 그것이 한사람訓練이 內鮮一體의 團體生活다 動勞教育은 汗血鍛鍊이라는 極히 必要한일이라고 생각한學校敎師의 修練에 對하야는 고進한바 어에對하야 總督은 저하는者는 極히少數가아니냐 進朝鮮의 眞正한 犧牲者가되고 實踐에對하야는 『內地人으로 高調하고 最後로 內鮮一體의

商工省內에 轉業委員會設置

【東京電話同盟】商工省에서는 二十一日 午後三時부터 緊急省議를開催코 池田商相、村瀨次官以下 外局長官 局長等出席、戰時物資非常管理로因하야 犧牲이되는 綿絲皮革等 中小商工業의 轉業指導助成에 關하야 重要協議한 結果 商工省內에 厚生省의 失業對策委員會와 呼應하야 轉業委員會(假稱)를 設置하기로 決定하엿다 따라서 卽時右具體案作成에 着手하야 近日中 同委員會의 新設에依하야 轉業對策을 立案 實行에 積極的으로나 가게되엿다

一、精神總動員에對하야는 朝鮮人民間의 優秀한人物을 指導者로해주엇스면 조켓다

一、內鮮一體의 實踐에는 먼저 內鮮婦人의 結合이 必要하다

는 意見을 말한後 『南大門씨름으로 잘勝을 만든것은 時局인만큼 자못 神秘이 조치못하다』고 말치는대로 率直히 批判을한後에 總督을 中心으로 여러가지 雜談을 交換하고 同四時十五分 散會하엿다

北支交通會社社長 宇佐美寬爾氏로決定

【奉天二十一日發同盟】今秋設立되는 北支交通會社社長에 對하야는 現地及中央當局間에서 愼重히 銓衡中인데 今番 滿鐵北支駐在理事의 一人으로 宇佐美寬爾氏가 就任하기로決定되엿다

日本ソーダの草分け

イカリソーダ

五分の三で充分 普通ソーダ量の

皮膚病에第一잘들어요!

◆태독、버짐、땀띄

◆진무른데、무좀、濕疹

◆옴 향 습 진、부 름

等으로苦生하는분이 미定하엿는 專賣特許大一〇ハップ를推奬합니다! 이러한皮膚病은恒常顯微鏡으로보면 무서운黴菌과寄生虫이 皮膚의深部에만히잇서서 血管과神經과 組織을좀먹고잇습니다 그러므로 皮膚病을고치려면皮膚의深部에 藥効가 達하는滲透力이强하고 强力한殺菌作用이잇는것을 쓰지안으면안됩니다 그러케할에는皮膚가잘滲透하야 殺菌力이强하고 効果가迅速한 理想的인것입니다 高評을博하는 大一〇ハップ는 이란은 皮膚病藥 各藥店에잇습니다

家庭에溫泉·特許製品

六一〇ハップ

藥用크림 專賣特許

アモハンパパヤ

여드름 죽은깨 기미除去

파파야酵素와알몬드의相乘强化된藥効가大好評!

● 一號 一圓五十錢

● 二號(强度) 二圓

粉末 パパヤ洗粉 四十錢

洗顔이 깨끗하게되는藥用

見本進呈……要三錢切手

株式會社 杉田商店

東京市神田區松住町

藥으로 滋味나는돈모으기

製藥士 養成講義

수는藥이라도 自由로 製造

◇立身成功의門

男女를무론하고藥種商、賣藥業者의發許를가지어 賣藥을 自由로製造하야 職業을 엇고 成功할수잇는 人學案內書를請求하라

無代進呈 入學案內

小學卒業으로도 藥劑士와 同條製藥界에 成功할수잇는 學校의 立身을願하는者에게 光明을주는 書籍!

東京市·芝區·新橋·六ノ四八

日本通信製藥學校

時間正確 高級腕

鐵道省御用の ウオルサム エルジン

瑞西製

十ヶ年保險付

セイコーシャ地方時計部 振替東京八二四五四番 東京橋區上落合二丁目

時는金이다 市價三分ノ一 特別제-비스

卒註文時에는

(1) 五圓以上·사-드品

(2) 十圓以上·高年齢

無代進呈합니다

◎絶對安心

작기때문에 잘팔리고 팔리기때문에 더욱싸다

그러고 注文에 實價이되여 販賣하는여러분의

クロム側懷中(メダル付)

クロム側腕卷(皮付)

★十八金HK腕卷(皮付)

クロム側ウオルサム懷中

フリコペン

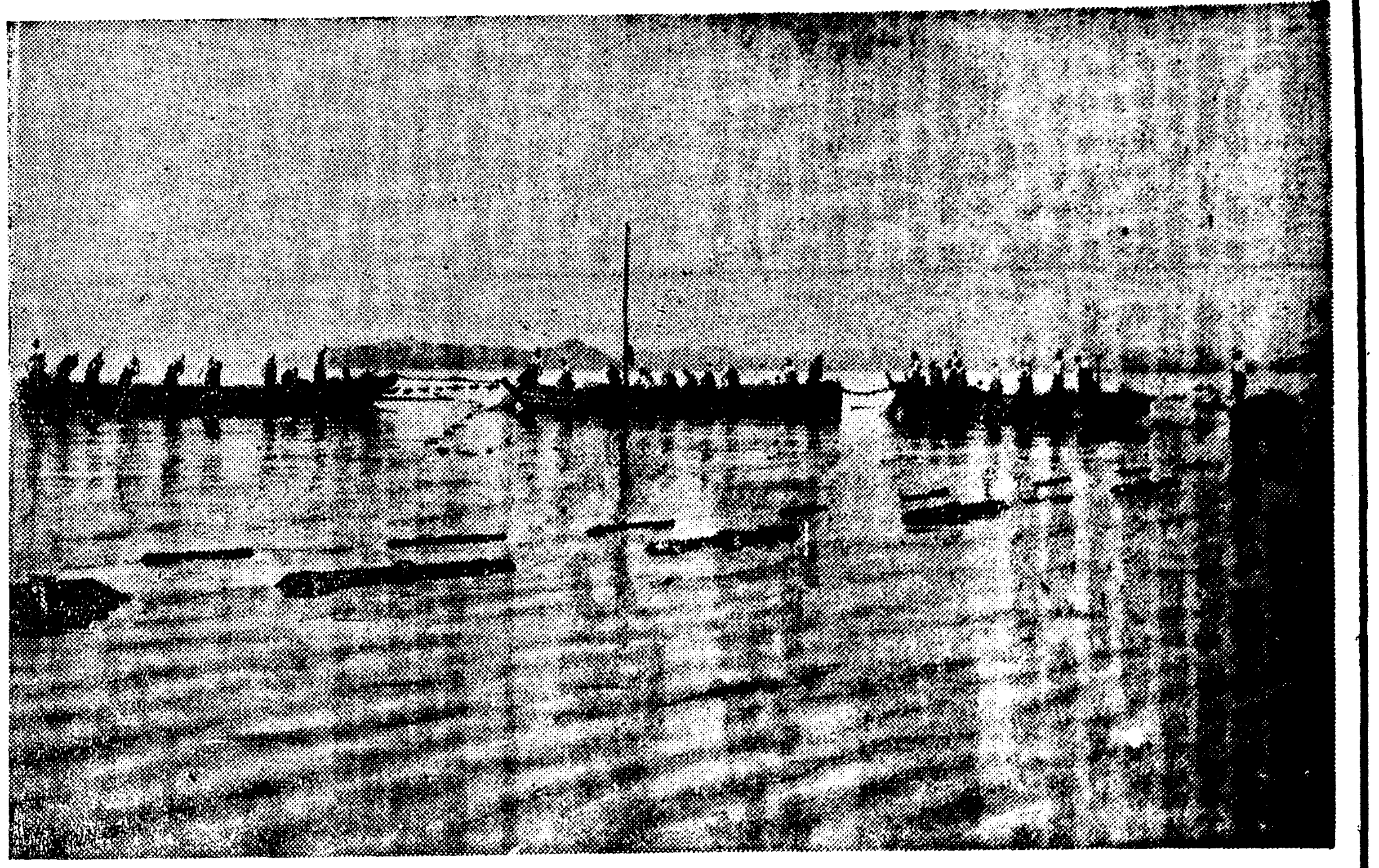

五百戶未滿漁村에 沙工이 八百餘名

호미들이 준"후리浦"는 바다만 믿고 산다

海班 第三站 厚浦 ❶ 文 朴致祐 寫 石鎭浩

산과 그리고는 바다밧게는 갓지못한 동해안일대의 주민에겐 바다가 논과 밭을 대신할 유일의 그들의 재산이된다 쉬박휘는 일어서 거룰수잇는 바다의 풍부한 수획(收獲)만으로 떠진다면 이 이상 안흘고 수월한 노롯이라곤 잇슬상십지도 안어보이지만 며리치 한마리만 잡으려해도 사공은 생명을 바치야한다 고래도 한즐 죽어볼는다는 동해의 그 세찬 파도를 박차고 손바닥만한 조각배 한척에 오로지 생명을부치고 평생을 바다와 싸워야하는 동해사공들의 쏘라린, 그러나 용감무쌍한 생활이야말로 우리네 도시인의 상상력을 멀리 뛰어 넘는다

심희일행 기자는 이들 용사들의 생활을 손수 알어보고저 경성을떠나 예정부터 그호담스런 기질로해서 용맹을 동해에 떨치온 강원도 울진군 후포(蔚珍郡 厚浦)에 진출한 속칭 후리포어업이(사공)의 본거를 찾기로 했다 강원도하고는하나 경상북도에 가까운곳이라 경부선 대구(大邱)서 포항(浦項)행 동해중부선을 타구어라 그 십팔일 오전열시 여기서 자동차로 경북 북단에잇는 영덕(盈德)에 이르러 다시 강원도 평해(平海)행 자동차로 바꾸어타고 동해바다를 바른편에 바라보면서 차를 북으로달리기 두시간, 이번 여행의 목적지인 후포(속칭 후리포)라는 조그마 한 어촌에 도착하였다

오백가호에 사공이 팔백, 후포(厚浦)는 완전히 바다만 믿고산다。비록 지세(地勢)나 시설이나 규모에 잇서서는 북으로 장전(長箭), 남으로는 도저히 포항(浦項)을 따를길이 업기는 하나 적어도 동해안 일대에잇서선 장전 포항은 물란도 손바닥만한 조각배에 그물과 생명을 함께실고 남으로 천리, 북으로 천리, 호담 무쌍한 강원도"후리포"뱃사공의 이야기라면 모르는이가 업서 이것이 예나 지금이나 다름업는 이포구 주민들의 자랑으로 되여잇다。

◇

포구의 동뒤가 산으로 맥혀잇서 평지다운 평지라곤 차저볼수업다는 웅졸한 지세가 도로혀 이곳 주민들로하여금 농경(農耕)을 단념시켜 호미를버리고 이처럼 바다로 뛰여나와 삿대를 잡게 한 동기의 하나일것이기도하나 그러나 아모리 지세가 이러케 농경에 적합치 안코 또 천성이 아모리 호담스런 사공들이 살기로서니 후포 근해에 그물을 던저봐서여 거에 걸녀들 고기떼가업다고보면 후포가 오늘파가튼 빼젓한 어항을 이룰수는 만무하다。실상 지세로만 따진다면 후포는 진실로 항구로서는 불리한조건만을 가지고잇서 어정은아무도 변변한 피난장소가 업고 동해의 거세인바람과 파도를 막어줄 반도하나 섬하나 가지지못한 항구라면 어찌항구로선 낙제일수밧게는 업지안흔가? 더구나포구는 노도(怒濤)를 등에지고잇서 불과 사오백호 될지말지한, 그나마 보잘것업는 어촌들의 주택이건만, 반수도 드러안즐 뜸이 가업서 산비탈에 옹깃종깃 게딱지 모양으로 부터살지안코서는 살어갈수가업다는것이 벌써큰항구로서의 발전성은 의심케된다。

◇

이러한 여러가지의 불리한조건들을 가지고건만 후포는 여전히 동해안 유수의 어항으로 내남할것이시 다 아려주고 잇는것이다 여기에는 반드시 곡절이 잇슬것이니 그곡절은 무엇일가? 조류관게가 이것이다。바로 후포앞바다에서 난류(暖流)와한류(寒流)──이두 조류가 공교롭게도 마조 처게되여잇서 이 며부에 어부들바다야 빨로보기 드믄 좋은어장(漁場)이되여 모양은 보잘것업스나 후포는 어떼까지 종목바른포구이다

져어리, 청어 멍태 고동어, 게 대구 방어──이룰가진고기치곤 업는것이업울정이라 떼로는 바다의왕자고래(鯨)떼가 자저도는것도 드물지안어 멀죽 딸랑울거느린 고래떼의 위풍당당한행진을 포구기까히 볼거란다는것은 후포에사는사람들로서는 항다반이라고한다 물론 조류관계로 고기떼가 몰려든다고는해도 거기에는각각 시기가잇서 져어리떼 청어떼 겨잡이때 이러케 제철제철이 잇기는잇스나 특별히호황기는 느진가을께로부터 시작이되는겨잡망(巾着網)시절이다 이철에 드러만가면 전조선각지에서 논부틀 멀리헌해 탄거너 내지에서까지 고기잡이 배들이 물려드러하로에도 사오백척식이나되는 대소어선이 어중은포구에 물려드러 후포의인구는갑작히두세갑절이나 불는다고한다

◇

이때문에일년에 어획고(漁獲高)백만원을 돌파하기가 예사로서 손바닥만한 후포로서는 실로 만만치안흔 액수라 이대로지낼것이아니라해서 봄에들어 후포에도 축항공사가 시작되여 일기 어기의 두기에 남호야 총공비산십팔만여원으로 와정해노흔것이 산비탈에 옹기종깃 매여달린이곳 어민들의 주택의초라함을 지경 스럽게도 마조서서 기묘한대조를 이루고잇는 어항후포의근대와 이중과제의 대포구인것이다 ─계속─

(사진 후리포바다의선창)

山으로 바다로 競涼特急 大

飲料水에도 異變

鐵材饑饉에서리마저 上水道工事總停滯

施設擴張이나 新設工事를莫論코 "쎄멘트"管代用도成績不良

사변이래로 철재기근(鐵材饑饉)에우는 각종 토목공사, 건축사업들은 대부분이 좌절상태에 빠저거니와 또한가지 심각한문제로 제공되는것은 상수도시설공사의정체(停滯)로써음료수에 공황을 이르키게되엿다 현재조선안에상수도시설을 가진곳은 십칠부(府)와삼십사읍(邑)、십칠면(面)인데 이각지의 수도확장공사가 모두중지될운명에 빠진것은 물론이오이외에 각소도시의새로운 상수도시설은 당분간 실현될가망이업시되엿다 그원인은 첫째급하지안흔사업은 중지하라는 총독부방침과둘째철재기근이다

그런데 급하지안흔 사업은중지한다는 방침이라 할지라도이미성립된 예산이 잇는지방도만 잇고 도현재공사중에 잇는지방도잇스나 지금은 돈을가지고도 철재를 구할수업는 처지이라 공사를계속하려해도 할수업는형편이다 당국은 철재의 대용품으로 한때는 "세멘트"관을써보기로도 한일이잇스나 여기도 토관을 맨드는데는 역시쇠가 드러가야하고 그다음에는나무관을 쓰는방법도 강구해보앗스나 일직그전에 신의주(新義州)와광주(光州)에서 나무관을쓰는일이 잇섯는데 성적이조치못하엿던 경험에 비추어 각지방이모두 나무관을 쓰기를실혀하야 차라리 이삼년 늦드라도 완전한 쇠관을 쓰라하기 때문에 사변이 끗나서 철재 기근이 풀리기까지는 상수도 시설의개선 또는 신설은전혀가망이 업게되엿다

어에대하야 총독부토목과(土木課)판본(坂本)사무관은 다음과가티 말한다

돈이잇서도 재료를 구할수업서서 정체되는것이니 불가항력이다 상수도시설의 보급은물론 민중보건상으로 매우 요긴한것이줄 모르는바아니나 어찌수업는 형편이다 때가이러케 비상한때이니 서로곤고(困苦)를 참는동으로 얼마동안 그대로견딜수밧게업다

市內舊府域內의 擴張工事만!

新府域內新設은無望

전조선각도시의 상수도 시설확장이나 신설공사가 중단되는운명에 빠젓다함은 별항과갓거니와 특히문제되는곳은 경성의 수도확장공사의 장래이다 다행히 경성부는 사변전에사두엇던 공사용 철관이 적지아니잇서서 각지방에서 철관융통을 논하쓰자고 경성부에 청하는동이나 이를도지안코 예정공사를 진행하는중에잇다 그러나 여기도역시 지금가지고잇는 철관마자다쓰고나면 새로 사드릴경우업는터이므로 결국구부역(舊府域)의확장공사나 필요양이오 신부역(新府域)까지시설할 형편이되지못하므로 신부역의 새부민들은 상수도시설의혜택을 입을날이 아직도 까마득하다

炎帝放火!

猛暑에필름自然發火 家屋半燒의珍火災

이십이일 오후두시이십분경一에 부내앵정정(櫻井町)사정목일백유번지『오뎅』집 진전간차랑(津田勘次郎)씨의 집이층으로부터 불이일어나 맹렬한기세로 타오르는것을 소방대원의 진력으로 반가량태우고 가른신일경에진화되엿는데 원인은 진전이의 아들아현고등소학교(阿峴高等小學校)고등과제이학년에 재학중인 용삼(龍三)(一七)이가 동무의 활동사진『필름』한권을 석유(石油)통에 담아두엇던것이 뜨거운해빗에쪼여 자연발화된것이라고하나『필름』에 화력이 강하야 뜨거운해에 발화되는일이잇는지 의심되는일이만흐므로 소방본서에서는 원인에대하야 철저히 조사를하는중이라하며 손해도 아직조사중이라한다

勳章탄光榮에 感謝하야 謝禮

【東京電話同盟】 지난소화십일년겨울에 영예잇는황군의 자동차운전수로 종군중에만주국동변도(東邊道)에서 전란에하생되며 이번림시대제(臨時大祭)에 정국신사(靖國神社)에 합사되는 평안북도선천군선천읍천북동(宣川邑川北洞)변인호(邊寅浩)군의 안해 채보원(蔡寶源)여사는유족으로서 정국신사에참배를 허락도하고또 죽은남편에훈팔등의 훈장이나린것을 세상의 망영이라하야 이십이일에육군대신에게감격의 눈물로써사례의 편지를 부쳣다 그래서당국에서는 감격하여 마지안는다한다

南總督 學生勤勞報國 作業狀況을視察

남총독(南總督)은 경기도학생근로보국대의 작업상황을 시찰키위하여 이십삼일오전여덜시반승마로 관저를떠나 가튼아홉시십분 용산(龍山)연병장에 도착될예정이다

聖峰映畫園紛糾 갈수록複雜!

南便會合도歸虛

기부금문제에 분규를 거듭하면서 장차어떠케 낙착을지을지 모르던 파 조영(朝映)의 합동문제는이 사건의 해결에 유일한 열쇠를 잡고잇다는 동보(東寶)조선배급소장 등원성삼(藤本省三)씨의귀경으로 금이십이일오후네시부터 이사건의 관계자 등은 백형권(白亨權) 홍찬(洪燦) 왕평(王平) 동인조의 문예봉(文藝峰) 서광제(徐光霽) 임선규(林仙圭)국지(菊池)동제씨가 반도호텔에모혀여 사건의 진상을 규명하고 원만한해결을 지으려던것이 설지 회의에는 이사건의 장본인 왕평、홍찬 두명은 얼굴을 보이지안코 다른 관계자만 모여서 경로를 이야기하다가 동보 백 국지세사람이한편、서광제 임선규 문예봉 세사람이 한편이 되여서 논쟁이일어나는동시에 복잡한 서봉영화원의 수지내용과인사관계가 폭로되고 분규는더 대로 더기퍼들어갓는데 석상에서 문예봉은분하야 참지못하겟다는드시 여러가지의 증거품을 헨드빽속에서내여보이며 홍찬, 왕성양인의참석을 듣고 계 강경히요구하는등 장래는수라장으로 화하야 아모런해결을 짓지못한채 내면의 복잡한추상만 폭로하고 여섯시경에 흣터젓는데 본정서고등계에서 이사건에 착수하야 명렬한내사를하는동이니이사건의해결은주목된다

智異山探險 本社主催

그리운南國의名山

巡禮의機會는이때!

參加團員爭先應募·마감은25日

본사에서는 여름철을 당하면 연중행사의 하나로 삼년전여름부터 역내명산을 골라 탐험의기회를 일반에게 제공하여 왓다 재작년에는 북방의 영산(靈山)백두산을 택하야 역사가잇는후 처음으로 대규모의 탐험을감행하야 가지가지의 수확을거두어 강호제현의 절찬을받엇스며 작년여름에는 남해의영봉 제주도 한라산을 정복하야 고귀기록에 떠도는 서울한기분을 맛볼기회를 제공하엿거니와 이번여름에도 두명산에못지안흔 삼남의기봉(奇峰)지리산(智異山)을 골라가지고 일찌기업든 단체적탐사를 하기로하엿다 지리산은 지금 다시설명할것도업는 명산의하나로 주위가 영남과 호남이 흡고올에걸처 오백여리 그봉오리에오르면 척서(滌暑)는 팔풍찻도업거니와 삼남지방을 눈아래 구버보게되여 탐험으로 "하이킹"으로 조로도 부족한것이업는곳이다 시국이 더욱긴박하야가고잇는때에 인적자원의 큰요소인 체위향상을 도모하는견지로서도 이산을 찻는것은 의미기픈 일이라고 자부하는바이다 따라서 본사의 이번계획이 한번지상에 발표되자 전원는물론 전천회보다도 더한층 인끼를끄으러 만천하독자의 절찬을받는동시 참가신청이 답지하고잇다 그런데 탐험일정은규정하면 오는 이십팔일 밤여덟나 팔월사일아침에 경성으로 도라오는 팔일정박은 실로 괴서여행으로도 알마침하다 정원은 이십오명 회비삼십삼원이니 참가희망자는 이십오일까지회비를 아울러 본사 사업부에 신청하야 나종에 후회가업도록 하기를바란다

技術者의 就職

總督府서 適當히 按配

생산력(生産力)의 확충에따라서 대학、전문、중등에 이르기까지 기술관계학교 졸업생의쟁탈전은 가이맹열한바가 잇서서 기술자 만세시대를 연출하고잇는 현상이다。 그러나 노무조정(勞務調整)은 지금 대단히요긴한문제로서 그대로 내버려둘수업는바라 총독부당국은 그용의방침대로 기술관계학교 졸업생의취직은 각기판에따라 적당히안배(按配)하기로되어 업자들의부금처치로 일반노무수급을 갖도록하고 그관련을 도모하고 기술자의 부족은 의연하야 그쟁탈전은 계속하고잇다。 그리하야 중앙정부 다 그래서 이십일오후네시자 원적(原籍)가 총관이되어 기각국당인지가 모이여 협의한바 이것이는 우선 아홉로 기술자의필요가 어느정도인가를 조사하고나서 「구체대책을 세우기로되엿다」

滿航하인켈機 無事新京到着

【新京二十一日發同盟】 중경─신

防諜員에反抗타 警察에呼出取調

【大田】 지난삼월대전방공연습때(大田防空訓練時) 불정이정류에사는 오영근(吳永根)(三?)은 방공단원(防護團員)에게 거역하여 반항(反抗)을하엿던바지난이십일대전서(大田署)에호출되여 처벌(處罰)에처할모양인데 다음부터 철저히 취체하리라한다

啓明俱樂部評議員會

부내인사정(仁寺町)계명구락부(啓明俱樂部)에서는 이십일일 오후여덟시부터 동회관에서 평의원회를열엇다 전기총회를앞두고 일정된 국민정신총동원경성연맹에 가입하엿다는 보고가잇슨다음 현외사항에들어가 기관지계명시보(啓明時報)를 속간하기위하야 강연회(講演會)를 부활하야 한글강습회를 열기로하고 제반사항을 결의하고 동아홉시반에 폐회하엿다

曆

◆七月二十三日(土曜)陰六月二十六日 ◆大暑 ◆干支 丙辰◆日出 午前五時二十九分◆日南中 午後零時四十分◆日入 午後七時五十分◆晝間 十四時二十一分◆月出 午前一時十三分◆月入 午後三時五十分◆滿潮(仁川)午前零時四十分 午後零時五十五分

종딱

◇ 풍년이라네、풍년이라네 풍년이라네조선팔도 풍년이라네
◇ 문전옥답 청천하게 모질잡아 옥답이지
◇ 살맛하서 풍년인가 인심조와풍년이지
◇ 더위가 하루이를 더심해지니가 습의괴가 끌치안코 머리의괴가 끌을지경

스포─츠

拳鬪選拔戰은今夜

東京留學生拳鬪軍파 對抗하는 東洋拳鬪會代表 選手選拔戰은 今二十三日午後八時부터 本社大講堂에서 거行될터인바 그對陣은 다음과갓다

梁政韓…金炳讚
鄭福鎭…韓一澤
韓龍河…李福圭
朴順弼…馬相喜
(外八組)

京商12 京師6

大朝主催 中等野球朝鮮中央豫選第一日의 第二次戰인 京師對京商戰은 二十二日午後一時五分부터 京城球場에서 古賀(球)安田、馬場(壘)三氏審判下에 京師先攻으로 開始한바 結局十二A對六으로 京商軍이 이겨서 準決勝戰에 드러가 徽文軍과對戰케되엿다

京師	003000201	6
京商	30021501A	12

◇南軍投捕=(京師)片山、陝、三好─砂子 (京商)鶴山─江口

仁商9 善隣5

仁川商業對 善隣商業戰은 同日午後四時十五分부터 同球場에서 西畑(球)山谷、千田(壘)三氏審判下에 仁商先攻으로 開始한바 結局九對五로 仁商軍이 得勝하야 準決勝에드러가 城東中學과 對戰케되엿다

仁商	200000007	9
善隣	201000002	5

◇南軍投捕=(善隣)吉坂─山內 (仁商)岩最─辻

今日의運動

◆陸上=朝鮮學生陸上競技聯盟主催 第五回全朝鮮中等對抗陸上競技大會第一日은 正午 京城運動場(觀覽無料)
◆拳鬪=東洋拳鬪會主催 拳鬪選手權大會 午後七時半 太平通朝鮮日報社大講堂(觀覽料二十五錢均一)
◆卓球=朝鮮卓球協會主催 立教大學對全京城對抗戰 午後二時 太平通朝鮮日報大講堂(觀覽料=一日通用券 一般三十錢、學生二十錢)
◆野球=大朝主催 第二十四回全日本中等學校野球大會朝鮮豫選 中央豫選第二日準決勝 仁川商業對城東中學(午後一時) 徽文中學對京城商業(午後四時) 京城球場(觀覽無料)

廣告

膀胱가다루와 腎臟病의治療
고처두잔흐면生命에關係돼

東京市本鄕區大正門前 豊山院事務所

매독전멸에일제속한약
驅黴最强力新劑
PROTER 푸로다ー

주사로안되는 분은꼭푸로다1를쓰시오 구감안나고부작용 업고안전합니다

매독 창병엔 푸로다ー가 제일

매독전멸

책임조제니 약을쓰셔와 마음대로안되면 어떠한책임이든 지집니다

京城西大門入口
조선제일큰약업회사 신기신성당
鮮滿總發賣元 神崎神聖堂藥品直輸入株式會社
資本金百萬圓
電話光化門三四二番 振替京城九二五一〇七

약가
완고용 십오원
중중용 십원
정중용 칠원
다른병과다르니 짜리를쓰시와 아주효과가업새시오
지방송료 (선금십원이상 무료)

그매독여 즉당창이대 당장이잇는사람은 사랑속에 뜸지못하고 겨레오지도못하게 하며 자기일신만 고통을밧는것이아니요 전가족에게전염이되기쉽고 또대대손손까지유전하여주는것이니 이얼마나 두려운 병이냐 자기만걸려 자기만죽는다면 할일업지만 전가족파 전체록록 대대손손까지 그무서운병균이 기처 전염되니 문동병보다도 훨신더무섭다 무섭다 무서운일입니다 일각을지체하지말고 곳 완치하여야한다

가정재앙을해하는 무병장자가되여 하고 거룩한 가정미를잇보지오 얼굴에 여드름이만커나 돈여드름이 뚝뚝러지거나 날내가여성보기 가렵거나 몸에종기가 잘생기는분이나 몸이띠띠로가렵거나 띠다가 종창이시거나 눈이희미하고침침하거나 머리가잘빠지고 어딘지살이 조콘식 패여드러가거나하는분 이런 여러가지증세중에 한가지라도잇스면 꼭쓰시오 그리고 신성당매약과 푸로다ー는 무병한분도 보혈강장합니다 조금만다치도 잘뭇는분은피가뱃벗서 그러하니 푸로다ー를 써보시오 주사로는 안되는것이확실히증명되엿습니다 그렇거는 주사가 나온지가근오십년이나되는데 매독이전멸되지는것을보드라도 알지않는니까 주사를맞아하면할수록 결정은 악하여지고 주사만 써서는 느기때문에 전신이썩어서 죽은사람도만코 또 호수를쳐같은이 앗친사람도잇고 주사한대만마지면 일주일동안 일을못하고 두러누어야하니 버려먹는일만은돈은 할수도엇고 일주일에한번식 마자러병원에가서 허비하는 시간만하여도 병신원이나되오 그리고 수십대마저도안되니 정주사니즐 돈배원이나들어도 잘안되니 무소용이지오 신성당푸로다ー가 신효한지안한지는 이미공가증명합니다 적어도 수만명이 유원한천의로 깨끗하게되여 효력을본분들의 구전(口傳)으로선전이 널리선전되여 잘팔니는고로 이러케팡장하게항상하고할수잇는것이오 매독약으로 내외국을 다ー처노코 제일광장하게 항상선전하는것은 오죽 신성당의 푸로다ー하나밧게업지안습니다 잘 생각하여보시면 알것입니다

그일례(其一例)를들면 하로는경성시내에잇는한남자가 원전신매독이만창이된 시골사람을다리고와서 병을고처주시요하고 그병처(患部)를보고 깜작놀낫다 그병처라는것은 당초에말할수업는것이다 좀분(肛門)파 낭(囊)사이에 이전(二錢)짜지동전만하게 큰구멍(孔)이 빠뚜러저잇서서 아이 저러케 사람이 엇떠케살어왓나하고 자치를어보니 서울서머슴사리하다가 우연히매독에걸려 자차살이썩어먹어들어가나 머슴의신세라 약을돈도엇고 주사마즐돈도업습니다

하여도 매독가티 무서운병이업는것을알엇다 종아질이나 부인대하증 냉병은자손에게유전(遺傳)은안되는데 이매독은자손에게 유전되어 칠팔대(七八代)를 대대로전하여가는것이옵고 코가떠러지고 눈도빠지는것을알게되엿다 즉남편이병에걸리면 그부인도 물론폭걸리고 아이도 피속에 그균(菌)을가지고나온다 참무서운병이다 그리고매독환자는 적은줄알엇더니 사실은그러치안라 열중에오륙명은가질것이다 그러데대개 다 비밀에붓처 말을안하는고로 없는것가트나 그리는 상약이나주사나 만히하엿서도 낫지못하고 고통을밧는것을보앗다 또 수은(水銀)을피우다가 죽은사람이만코 다른효울하다가 병신된사람이만타 그러므로 이무서운병을 알면서 그냥둘수업스므로 충분히연구하엿서다 그리하였더니 감사장이매일몇지하므로 자신을어더 이와가티광고를 내게된것이다 천만가지로약을하고 면면치료를 다하여도안나어 고통하는분은 일시라도 주저마시고 곳시험하시오 틀림업시 낫습니다

中部版

永登浦墓는九老里로 敦岩町墓는忘憂里로
京城府의區畫整理로밀려나는白骨무리
有緣墓一基에改葬費五圓給與

경성부 시가지계획과에서는방금영등포(永登浦)와 돈암정(敦岩町)의 구획정리를 시공중인데 영등포구획정리지구내에는오백이십여기(基) 돈암정 구정지구내에는 이백이십여기의유연(有緣)과 무연(無緣)의 분묘가 잇서서 경성부당국에서는 근근영등포의 분묘는 구로리(九老里)의 부유공동묘지에 돈암정의분묘는 망우리(忘憂里)묘지에 각각 개장하기로되엿다 그리고개장할때에는 유연분묘의 관리자에대하야는 개장료로써 일기에 오원내지 十원을교부할터 이라고한다

始興郡守更迭
能川氏는實業界에 그後任은宮野寬氏

【永登浦】시흥군수 능천 청지조(能川淸之助)씨는 이십수년간의 장구한관계(官界)생활을떠나 금번새로히 설립된 경기도련와동업조합(京畿道煉瓦同業組合)리사로 실업게에 드러가게 되엿는데 씨는대정이년 조선에와서 김포군청권업계장으로 관리생활에 발을드려노흔이래 안성(安城)포천(抱川)개성(開城)장단(長湍)수원(水原)인천(仁川)등 각군을 력임한후 재작년팔월 시흥군수로 부임되여왓는데 동씨의 재직중 치적(治績)의 뚜렷한것을 들어보면 대정십사년 대홍수당시 시흥군서무과장으로 리재민(罹災民)의구제와 영등포방면의 생명선(生命線)인 대제방(堤防)의 완성등 수치(水治)에대한 불소한공적을남기여 노흔외에 최근에는 일본맥주 기린맥주양회사유치운동에진력하는등 공업지대영등포방면의 발전을위하야적지안흔공헌을하여온 원만한인격자로 금번동씨의실업게로 의전은 일반이아까웁게생각하고잇다 그리고 씨의후임으로는 고양군(高陽郡)내무과장 궁야관(宮野寬)씨가 부임하기로되엿다

新設時局總動員課
事務分掌도決定
總務、經濟、軍事의三係로

이십일일부터 신설『데뷰ㅡ』한 경성부시국총동원과(時局總動員課)에서는 총무계(總務係)、경제게(經濟係)、군사게(軍事係)의 세게를두고 각각사무를분담하엿는데 총무게에서는 주로국민정신총동원운동과 체위문제、근로보국、소비절약、저축보국등 일반문제를취급하고 경제게에서는 자원문제、시국문제、물자문제、실업문제등을 취급하고 군사게에서는 군사에관한일체를맛게되엿는바 그사무분담의내역은 아래와가다

◀總務係

一、時局對策의企劃統制에關한事項
二、國民精神總動員에關한事項
三、體位向上에關한事項
四、勤勞報國에關한事項
五、生活樣式更生에關한事項
六、消費抑制에關한事項
七、冗費節約貯蓄奬勵에關한事項
八、情報蒐集及報道에關한事項
九、其他銃後報國에關한事項
十、他係主管에屬치안는事項

◀經濟係

一、資源調査及軍需工業動員에關한事項
二、時局産業에關한事項
三、物資需給調整에關한事項
四、物價抑制及統制에關한事項
五、資金及勞務調整에關한事項
六、商工業의轉換指導에關한事項
七、特殊技能者의養成에關한事項
八、資源愛護代用品의利用에關한事項
九、廢品利用更生에關한事項

◀軍事係

一、兵事에關한事項
二、徵發及徵傭에關한事項
三、職業補償에關한事項
四、軍事扶助에關한事項
五、軍事輸送의援護에關한事項
六、軍隊宿營에關한事項
七、馬匹調査及軍馬補充에關한事項
八、軍事後援事業에關한事項

學父兄의學資負擔
輕減하도록通牒
開城府에서各校長에게

【開城】금번개성부당국에서는부내각 공사립 학교장에게 물자절약에 힘써서 국민경제에 협력을 도모하도록 시달하얏다는바 즉학교내의 공유사용품은 물론 일반생도의 학용품등도 극력제한 절약하야 학부형의 학자부담을경감하도록 로력하란것으로 그실시요항은 다음과갓다

一、制服制帽、靴鞄、其他携帶品에 關해서는 現下物資의需給狀況에 鑑하야 訓育上支障이업는 可及的代用品 使用또는 現在所有品을가지고 代用해서 負擔을 緩和케努力할것

二、文房具其他의學用品에대해서는 例하면 鉛筆「펜」等의浪費를避하고 石板을使用토록할것 雜記帳外 習字用書紙等紙類節約도 積極的으로使用制限 又는代用品使用方法에對한 硏究를하야 具體案을樹立實行토록할것

三、敎科書以外의科外副物等購入使用은 適當히制限할方針을세워父兄의 負擔을可及的緩和케할것 同時에 過重한宿題는 廢止코 健康增進能力向上에힘쓰도록할것

四、昭和七年三月十七日附學第號學資의輕減에關한件의通牒에대한各事項은此際一層勵行을圖謀코學資負擔의 輕減에 萬全을 期토록할것

貧婦에無料助産
同情金으로五圓까지惠擲
許英肅助産院의美行

생사의 선상에방황하는중병한자도 치료비가업다고 입원조차 거절하는의사가 만흔이때 세상으로하야금 의료기관의 영리화를 통탄케하고잇는때 이러한 인술(仁術)을배푸는 의사가잇다는것은 희실히명랑한 이야기의하나이다 부내효자정(孝子町)일백칠번지에서 조산원(助産院)을경영하고잇는 여의사허영숙(許英肅)녀사는 종래에도 적빈한산부에게 여러가지선행을 베푸러 칭찬이자자하얏는바 이번에도 동정이십삼번지 노동자 김창원(金昌源)의처장씨(張氏)가 해산에고통이심하야 죽게되엿다는소문을듯고 곳자기병원에 입원시켜순산케한 남어지 치료비는커녕 회차의 가세가극빈한데동정하야 동정금까지 주어돌려보내서실이 종로서에 알려저서 일반의칭송을 사고잇다 (寫眞은 가난한 女子産婦를사키는許英肅女史)

廢業이냐轉業이냐
典當舖業者에恐怖
戰時體制下의打擊으로

전시체제의 큰충격은 전당포영업에도 심각한영향을주고잇다 세민의금융기관으로 도시사람의 살림사리에 적지안흔관계를 가지고잇는 전당포에 잡히러오는 물품은 종로서관내의 조사를보면 종래귀금속이칠할 의복이약 삼할의비례이엇섯다 이것이 사변후 금사용제한령에의하야 구금이상은 전연그림자를 감추어 버렷고 또소비절약등 운동이비저내는 국민의긴장한생활의 영향을바더 전체로약절반가량으로 주러드러 전당포의영업은 극히 한산하게되여 종로서관내의 조선인업자만이 사변후 일년동안에 약반수인 여덜명이나 폐업을 하는형편이라한다 대부분의 『팔』을 정칭하야온 의복갑이「스프」를쓰게된다면 어정한은 전당포업자는 지금일대위기에 처하야 잇서 폐업이냐? 전업이냐? 를 치를 알코잇는 형편이라고한다 물사변후 한산한장사에 종로외전당포주인은 파리채를 두드리며 다음과가티말한다

전당포로서는 금반지 금비녀가 가장귀중하고 그래도 가장값이 조흔데 이것이 전연 업서지고보니 장사야 말할여지가업지요 옷갈도 야포로는『스폐ㅡ』『파이버』가 만히진다니 장사는 정전이 안되여가는모양입니다요

三回展開催準備
型成美術家集團

【京南】부내고시정(古市町)거주신진미술가 형성미술가집단(型成美術家集團)은 금번신동인(新同人)네분이 참가하게되여 오는십일월초순경에 제삼회전람회를개최코저 방금준비중인데 신동인은다음과가다

新同人 金復鎭(彫塑) 尹喜順(工藝) 安武芳男(油繪) 瀨尾孝正(工藝)

今夜로迫頭한 學院聯合童劇大會
本報開城支局後援

【開城】본보 개성지국후원아래 개막되는 개성총유의 학원연합동극대회(學院聯合童劇大會)는 이십일밤으로 박두하얏다 동대회는 현재 삼천여명의 재학생을 가진 부내팔개소 학원의 생도중에서 예술의 재분이잇는 소년소녀 백여명을 뽑아 출연케한다하며 더욱이 이밤은 각학원의 경연(競演)대회니 만큼 각학원에서는 제각금 학교의 명예를 빗내기위하야 주야로 맹렬한 연습을 거듭해왓다 그래서 그앙에 잇서서도 한창 뜻찬유희 무도 동극등 오십여종목의 호화스런 프로로 꾸며젓다고

京南 三防釋王寺探勝團員募集

◀時日 出發 八月六日午後十一時 歸着 八月八日午前七時五分 (以上 京城驛)
◀會費 八圓(往復車費自動車費食費一切)
◀人員 男女二十五名(八月四日까지)
◀申込所 和信內旅行案內所 京城府梨泰院町朝鮮日報京南支局
◇主催 朝鮮日報社京南支局

京南三處에서「라디오」體操

【京南】이십일일부터 팔월이십일까지 전선일제히 거행되는국민체위향상『라디오』체조회의경남일대(京南一帶)회장은 다음과가티 매일 오전여섯시부터 개시하되일요일은제외하기로하엿다

◀梨泰院小學校 ◀西氷庫小學校 ◀漢南町小學校

京畿道異動(廿一日附)

任高陽郡內務課長(仁川內務課長) 米原光太
任振威郡內務課長(開豊勸業課長) 李炳瓚
任開豊郡勸業課長(始興郡屬) 姜信孝
任道地方課勤務(道山林課) 佐藤三郎
任仁川府屬(振威內務課長) 于藤亦吉
任始興郡勤務(高陽郡屬) 李濟浩

京畿高女同窓會

경기공립고등여학교(전경성여고보)에서는 오는이십오일오전열시에 그학교에서 동창회를연다는데 회비오십전은 그날가지고오기를바란다하며 이번동창회에는 황군의위문대를 맨들터이므로 약지마와 바늘도 그날가저고 오기를 바란다한다

蘇萊平野에稻熱病再發

【蘇萊】소래평야(蘇萊平野)에는 도열병이발생하엿다가 전번장마에 조금감세되더니 요지음일기가 흑독히 더워서 도열병이재발된다는데 일반농가에서는 크게 불안중이라고한다

煙草小賣人表彰式

【廣州】광주연초소매인 지부에서는 십구일오후일시에 광주연초경작조합구내에서 제사회우량연초소매인 표창식을거행하얏는데 표창자의 씨명은다음과갓다

廣州郡南終面分院里 金昌培
同 郡草月面仙巖里 林根俊
同 郡都尺面老谷里 金成萬
同 郡中部面上山谷 沈熙燮

昌慶苑內春塘池의浚渫工作着着進捗

창경원(昌慶苑)지복원쪽에잇는 려못은 녯날의 신비를그대로담은채 속이들이 순남조차못대여서 십년이래 각종 어족들이 고요한 려못의 꿈을 그대로두고 오는터이나 못이하도오래되여서 그물이자꾸 부패하여잇스므로 어련못들을 갈고 못바닥을 더기괴파기위하야 어십일일부터 경성사범학교학생근로보국대 팔십여명이 그런못치는 작업을시작하야 어십이일까지에 못흙을 다퍼내고 붕어、잉어、메기등각종어족들도 이틀곳으로 옴기게되엿다

仁川驛貨物取扱
比前年同期減少

【仁川】인천역상반기의 화물취급한 상황을 조사한바에 의하면 사월일일부터 칠월이십일현재의 발송총톤수는 이십사만오천돈으로서 작년동기에 비하면 이만일천돈의 감소를 보이엇다 금년도의 화물(貨物)은 삼개월이상일동안에 이만일천돈이 감소되엿스나 오는팔월부터는 부평에 건축중인 홍중상공회사(弘中商工會社)...

大規模淸掃工作
廿四日부터三日間實施
本町署에서夏節衛生萬全策

남부경성의 위생진을 강화하야 하절의만전을 기하랴고 여러가지로 활동하고 잇는 본정서 위생게에서는 작보와가티관내의 하절음식물의 철저한취체를하다음 요번에는 오는이십사일부터 삼일간 관내일제히하기임시청결법을시행하고 대규모의 오물청소공작을 할터인데 금번의청결은 공전의 대규묘로 시행하야 도시보건의 만전을 도모하리라고 한다

廚房掃除勵行
新基婦人會에서

【水原】수원군안룡면 신기리부인회(新基里婦人會)회장은 동면에 이십여년을 봉직하면서 항상 민중지도에 최선의노력을 다하야오는바 금번은 동부인회원들에게 생활개선을하자고 우선 시가(市街)를 청결하고 누가의 부엌을 개량하야 ... 고이다

龍山水防團
第三回警防演習

룡산수방단에서는 출수기에 대비하여 경기도보안과에서는 여러가지로 각서에 수해경방에관한 방침을 지시하얏거니와 ... 이십이일 오후두시부터 한강통 ... 일대에서 의백오십명의 용산수방단원을 총동원시켜 제삼회경방연습을하엿다 이번에는 특히제방이 ... 고(高橋)경찰서장이 임석하야 연습을격려하엿다(사진은 경방연습광경) ... 예상하고잇다

昌慶苑—東小門間
電車는豫定대로
今秋頃에는着工할듯

철재통제(鐵材統制)로말미암아 시국에관계업는공사는 거의모두 중지하게되엿는데 경성전기회사에서 진즉부터 현재경성부에서 개수공사중인창경원(昌慶苑)압동소문(東小門)사이와 안국정(安國町)창경원 압사이에 전차궤도를 부설하려는 계획도 혹은연기하게되지안흘가하야 부근주민들은 적지안케 염려하고잇섯는데 경성전기회사 당국자의 말을 드르면 창경원압 동소문 사이의 전차궤도 부설은 예정대로 오는 가을부터 진행할터이라 한다 현재 그회사에는『레일』의 재고품(在庫品)이 다소잇서서 방금도 남대문밧전차궤도의 개수공사를 하고잇는터이요 또 멀지안어서 종로도청압방면에도 궤도를 개수하기로 되엿는데 이것을 못내고도 동소문방면에신설도의 재료는 넉넉히 되리라한다 그러고 영등포주민들이 다년요망하고잇는 영등포사이의 전차궤도부설은 언제 실현될가망이 업다한다

三坊釋王寺行
探勝團員募集
本社京南支局主催

【京南】삼방약수(三防藥水)의 명승은 천하의유명한바 약수로는 천하의유명한곳이요또 석왕사(釋王寺)의 복숭가리 대지(大地)를 복사르며 수은주(水銀柱)가 상승(上昇)하는 이때에 본사경남지국에서는 짧마한 삼일이나마 홍진도시(紅塵都市)를떠나 서늘한대자연의 그윽한 품에안겨 약수와 청신한공기를 마시고저 석왕사탐승단(探勝團)을 모집하기로 결정하엿는데 시일은 오는팔월육일로 삼방(三防)두곳으로 취래하엿다 참가규정은 다음과갓다

參加規定
一、人員 男女二十五名
一、會費 八圓(往復車費、食費、釋王寺自動車費、記念寫眞撮影費等全部包含)
一、出發 八月六日夜
一、歸還 八月八日朝
一、申請期限 八月四日까지 (但會費添付하야郵便으로 申請해도可함)
一、申請場所 和信內旅行案內所 京城府梨泰院町朝鮮日報京南支局

小兒健胃整腸劑

慈母에告함!!

胃腸이나쁜아해는언제나食慾이업고泄瀉를하던지냄새가고약한거품이석긴粘液便을보던지、먹은飲食을금방吐해버리던지합니다 이런경우에特히애기를에게만服用하도록特히製造發賣하는小兒健胃整腸劑ベービー散을使用해주십시요。

애기들이갑자기泄瀉를하게되면여러분은速히泄瀉를끈케하려고곳止瀉劑를쓰십니다마는 이것은정말危險한일입니다、父母로서子息의病을速히낫게해주고시픈생각、이것은父母로서子息에對한愛의極致입니다 그러나藥도쓰는대따라結果가도로혀나쁜경우가각금잇습니다 泄瀉를갑자기끈치게하면왜나쁜가그것은泄瀉할때에는 반드시腸內에나쁜것이잇는까닭인故로갑자기泄瀉를끈치게하면나쁜것이 腸內에남아잇서서腐敗하고그腐敗物이有毒한毒素를發하야 胃腸은 勿論이고 其他의部分에도 이有害한毒素가作用하야 여러가지病을 이르킵니다 藥을먹고갑자기激烈한泄瀉가끈칫다고病이나은것으로아라서는큰잘못입니다。

ベービー散은이러한點을充分히硏究하고原料藥品의撰擇에는더욱注意해서優秀藥品만을融合하고責任잇는藥劑師가愼重히또한獨特한調劑技術을 應用해서 調劑한藥으로서、小兒專門의健胃整腸劑로서 가장優秀한藥입니다 일로부터 漸漸胃腸病이 느러옵니다 貴여운애기가不幸히胃腸病에걸리거든可及的速히加療를해주시기바랍니다、ベービー散은다음과가튼경우에效力이잇습니다。

一、애기들이갑자기泄瀉를할때 또는恒常軟便을보는경우。
二、냄새가고약하고거품이석긴粘液便을볼때。
三、食慾이업고먹은飲食을吐하고消化가안된便을볼때。

ベービー散 베비산

藥價 三包入 二十錢 五包入 三十錢 九包入 五十錢 十二包入 一圓

發賣元 京城府南大門通二丁目 株式會社 新井藥房
各地藥店에잇슴 品切時는 直接發賣元에 注文해주시시요

忠退治
マクニン 마구닌
衰弱은 蛔虫때문이라고 診斷되야

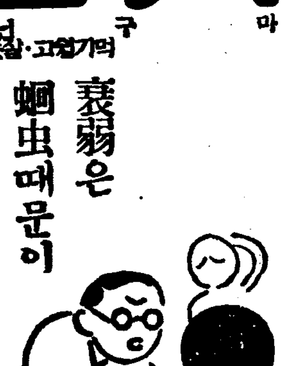

株式會社 藤澤友吉商店

神經痛 류마치스에
ネウロジン (金剛)

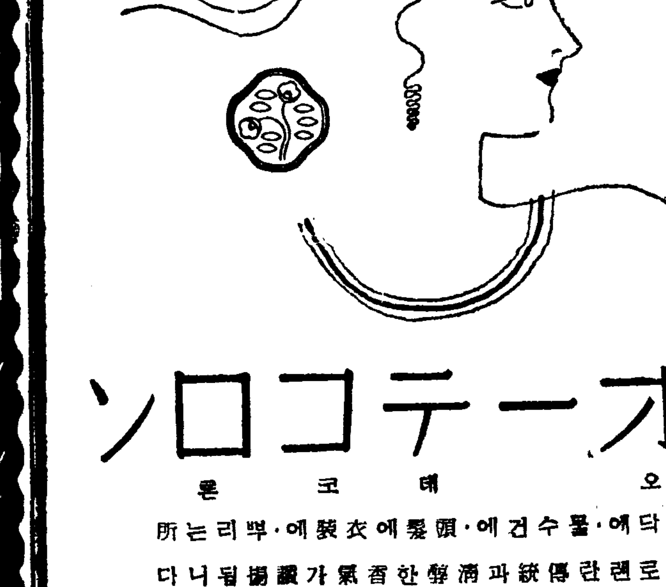

万能香水
資生堂
オーデコロン 오데코론
방바닥에·물수건에·頭髮에·衣裝에·뿌리는所
用으로련란傳統과淸澄한香氣가讚揚됨니다
정 1.40

わかもと 와가모도
食慾素
胃腸의新陳에活力을주어、保健强壯에
三百錠 一圓六十錢

最新式戰鬪機

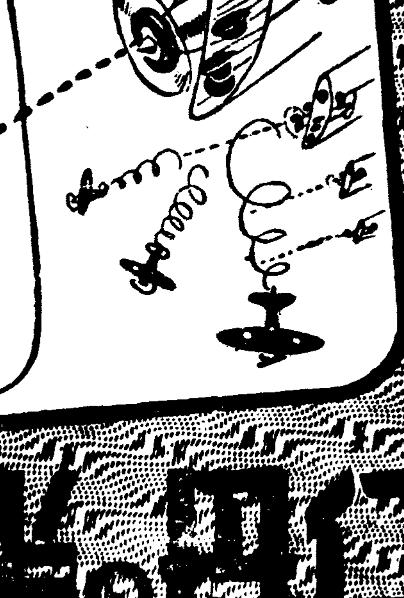

千機나만들金額이我國一年間의虫齒治療費에 消費되는… 可恐할이 國民病을 救함에는 朝夕二回 반드시 닥그면安全
比際、齒磨는他의 半量으로되는 仁丹의半煉이經濟國策에相副!

他の半量で濟む
仁丹の半煉歯磨

長篇小說

薄命 (56)

韓龍雲 作
鄭玄雄 畫

세주가 七

순영이와 채란이는 놀라면서 돌려다 보앗다 그것은 다른사람이 아니라 김선달이엇다 순영이와 채란이는 김선달이 오다가 자기네의 말을 듯지나아니하얏나 하야서 얼골이 질리도록 놀내엇다 그러나 김선달의 오는 거리는 조금 새이떠서 자기네 말소리가 들리지아니하얏슬뿐도 하고 김선달의기색이 자기들의 말을 드른것갓지 아니하얏다

『아저씨 어찌 오서요?』

하고 두입에서 한결가치 나오는 소리는 대답도 아니하고

『참 용하다 사람이 아니라귀신이로구나 귀신인들 그러케 용할수가 잇나』

김선달은 미친사람처럼 손바닥을 치면서 야단이다

『무엇이 그러케 용하다고 그러서요?』

물끄럼이 처다보다가 말하는 순영이와 채란이는 어이자 압서서 웃는다

『그런일이 잇다 참 용하다 영락이 아니면 송곽이로구나 여기와서 너이들이 잇는줄을 어떠케 아랏단 말이냐』

하고 그아이를 여페가서 언더니

『너이들 그게 무슨소린지 모르지?』

하고두 얼골을 번가라 본다

『모를것서요 무엇이 그러케 용타고 야단이서요?』

하고 둘이다 웃는다

『야단이라니 어른보구서 괘씸한 새악씨들 가트니라구』

하고 눈을 부라리면서 웃더니

『그러케 아니다 아까 내가 순영이 너의집에서 나오다가 누구를 만낫는데 장충단에 편상도보고 점도하고 하는 사람이 하나 잇는데 무슨일이던지 여합부절로 마추는데 누구던지 가저 관상이나 점을 한뒤에 그사람보고 맛너나 안맛너냐 무러보아서 만일 안맛는다고 하면 복채를 밧지 안는다고 그러면서 한번 가보자고 끌더구나 그러데 나는 평생에 그런 관상이나 점가른것을 밋지안는 서미여서 가지 아니하랴고 하야도 한사쿠 끌더구나 그래 못이기는체하고 가서 보지를 아니햇것니 햇더니 어떠케 마추는지 무에라구 말할수가 업더라 지나간일을 말하는데 어느때는 어디서회재를하고 어느때는 무슨일로 손재를하고 어느때는 병이나고 어느때는 어듸를 가고 쉽지어 토방에서 낙상한것 술집에가서 막걸리멋잔먹은것까지 다아라 내는구나 거기 은근히 적지은 사람으로못갈너라 그러고 미래의일을할하는대 무엇은 어떠쿠 무엇은 어떠쿠 지꺼려 대는데하나도 안맛는것이 업구나 말도 청산유수요 패(卦)를 푸러 내는것구 출출을 조금치도 서슴지안코 어찌면 노뭉치로 개때리는것이야 그말은 다할수가 업고 미래일도정말 마추나 하고 맨나중에 어려설때에 내가 지금 가다가 무슨일이 잇것너냐고 무러보지를 안햇것니 햇더니 그사람이 우스면서 가다가 신마찌잇는 뒷산에를 조금 올너가면 아는사람 둘을 만나리라고 그러더라 하기에 시험삼아 올나와던니 너이들을 맛낫구나 그것귀신이 아니냐 그래서 내가 탄복을한다』

김선달은 입에 침이어시 말을한다

『아 정말이서요?』

두아이는 눈이 동그레 저지고 뭇는다

『정말이지 그럼 점잔한 사람이 너가튼 아이들을 대해서 거짓말을 할듯 하냐 그러고 거짓말도 분수가 잇지 빗싼쌀밥을 먹고 공연히 쓸데업는 거짓말을 한단말이냐』

김선달은 조곰 불쾌한 빗을 나타낸다

『그사람이 어듸잇서요?』

『왜 일너주면 너이들도 가서 점을하게 살라 안일너 준다 남보고 거짓말이라고 한는년들이 어듸잇는건 무러서 무얼해』

하고 외면을하고 몰내 웃더니

『그래 알고십으냐 일너 주랴?』

『일너주서요 그것좀 일너주시면 어때요?』

『그래라 특별히 일너주지 가보아야 사람은 허룩하고 자리고 안진것도 보잘것 업너니라 장충단 드러오는데 잔디바로 자리때기 갈고안젓는 늑시그래한 그사람이다 아참 나는바뻐서 가야것다 너이들은 놀다오너라 어따 이것으로과자들이나 사먹어란』

하고 돈일원을 던저주고간다

名優의趣味

俳優의趣味라고하면 얼는생각에 榮華로운生活의 延長으로서 땐스를즐긴다거나 드라이브를 조와한다거나 또는水泳을조와하는等 으로생각하기도하리라 그러나 이것은一種俳優라는것은 人氣를看板으로하는 職業인만큼 그들에게더 큰 人間的인要素라거나 藝術的香氣를차지라고 안는까닭일겻어다

그러치만 정말偉大한名優일사록 그들이藝術家로서 歷史의한페ー지에남는事實을 否定할수업다고하면 그들에게는더 優秀한人間性과 豐富한敎養이 숨어잇서야할것이다 하나의性格을가지고 하나의思想을가지고 그들은 生活해야 올흘것이다

그러나 여기서 그러한어려운 이야기만을 끄내지아니하고그들의 日常生活에잇서서 그들이 『스크린』에나오는 俳優以外의人間味의 한토막만을이야기하라한다

提琴家포올·무니

『포올·무니』의演技는 『暗黑街의顔役』에서 『科學者의길』과 『大地』에이르러 그의힘친人間的인熱演과 肉迫하야오는演技는 作品이 觀衆의가슴을 찌르고도남는바가잇다 더욱 『에밀·졸라』에 잇서서는 映畵가잇슨 以來의 最大傑作이라는 評判이엇다(그러나 우리에겐 불행히 機會가 오지는 안앗다) 이 『포올·무니』가 有名한 『바이올리니스트ー』라는것은 아는사람이 잇슬것이다 그는元來 猶太人의 血統을바더 藝術的才能이 豊富한지라 演劇俳優로 舞臺에까지 나왓지만 그는 新時代에도 바이올린을 저버리지아니하얏다 더우夫人은 피아니스트로 일동이잇서 夫唱婦和格으로그들은 家庭에서 이音樂의 世界에 陶醉된때 人生最高의法悅을 느낀다고한다。

그러나 世上은『포올·무니』의 演技만을알고 그에게이러한 藝術家的一面이 엿는것은 잘모르다 마치『니ー체』가有名한 提琴家요 相對性原理의 創設者『아인쓰타인』이 또한 有名한 一流提琴家인것을 저바리듯파마찬가지다 이點으로보아正히 『포올·무니』는이들에比肩할藝術家에까지일것이리라

젤리스트·다니엘!

『다니엘·다류ー』가 어려서 『젤로』를專門으로 하엿다는것은 다류ー햇어인 누구나 다 알것이다, 事實, 다류ー는 『미ー드리히』가어려서 바이올린을熱心으로 專攻하드시 自己가양친밧질이 바스러지타고해도 『젤로』를안고 劇을찾고 流絶할地境이엿다 『다류ー』가 처음出演한 『르발』(舞踏會)에서도 그女는少女젤리스트로한 구룡이에끼여서 젤로를안고안졋섯다 그후『다류ー』는大大 이 『젤로』에서 머러진感이엇지만 그女가自己의 映畵의生涯를回顧하는때 그女는 『젤로』를안고 追憶의微笑를 禁치못한다고한다

藝術家새알보아예ー

『새알 보아예』의人間的生活의豊富는 現代映畵俳優中에서는 最高位에屬하리라 스크린을通해보는 보아예에게서우리는演劇을하는 俳優라기보다도 스크린을通하야 自己의性格과 스타일과 個性을 하나의事實을通하야 더確實히行動化하야 表現하는態이잇다

더욱 그의趣味인 敎養은들 나움다 敎養잇는人間이 가질수잇는 最高의趣味를가지고잇다 그의 바이올린은 하나의 專門家的 境地에까지 修練을 쌓엇고 그보다도 音樂鑑賞家로서 더有名하야 『쇼팡』이나 『베ー토벤』이나 『드뷔씨』나 『라벨』에 이르기까지 그는한아의音樂에對한 專門的知識을가지고잇다 그뿐아니라 그는 現代文壇의 名將들인 『앙드레·모로아』나 『프랑소와·모리아크』『프로케셀』等이 觀察이다 그리고 美術에對한 造詣도 相當하야 이런點에서 그의藝術의 그의敎養의所産이라고보는것이 正當할것이다

루이즈·레ー너의敎養

보아예에匹敵할 敎養잇는 女優中에는 『루이즈·레ー너』를 代表로들수밧게업다 그女의出生地가 音樂의都市 維納에서 태여낫는지라 그女의敎育도藝術的敎養이中心이여서 美術과 文學에對해서 特別한知識을가지고잇다 이러한그女이기때문에 『헐리우드』와가튼 野蠻的文化地帶의生活이란 처음부터 싫어햇든것이다

그리고 普通의파漢들에對한 그女는 特히 美術에能하다 그女도 누구에게나 뒤떠러지지아니한다 『라인하르트』의門下에서 바른 演劇中心의 嚴格한敎養이 더욱그女는 하여곰 인테리젠차ー로서의 高級的地位를 가지게하엿다 그리하야 沙翁以後로 現代劇作家에 이르기까지의 劇을 現代女優中에 그리만치 淳博한知識을 가진 이는 못하리라

○

이外에도 『시몽』의 彫刻家로서의手腕과 『프란쇼트』의演劇에對한 計畫과 가튼演劇一般에對한敎養 『그래타·가르보』의古典愛好等高級趣味等에 書齋에關한 趣味에끈치고 우리가말하는 高級敎養은 徹底히 求하기어렵다 藝術과技術의境涯를 開拓하는그길이란 實로最高의 敎養人格과 스타일을가진 그寒閣에서 더큰敎展이 잇슬것으로두말할것도업다

(카트는 젤로를안은 다니엘과 포올·무니 가夫人으로부터 바이오링을켜는場面)

離婚說有力
『루이즈·레ー너』의

『大地』의 『阿蘭』에 主演하야 놀라운 名演技를보여준 『루이즈·레이너』는 昨今兩年을 通하야 米國映畵賞을바더왓다。그런데 今番結婚한지 一年四個月박게안되야 男便인 『저널리스트』의 『클리포ー드·오데츠』와 離婚한다는 說이 相當히 有力하고잇다。그理由로는 『오데츠』가 퍽 亂暴하면서 一便『레이너ー』에게 女優生活을 그만두라고 强要하기때문이라고 傳한다。

講演 (二十三日後八、〇〇)
非常時貿易 徐椿

지전장상(池田藏相)이 가지고잇는바 수출무역진흥(輸出貿易振興)과 국내물가억지(國內物價抑止)의 두가지 경제정책(經濟政策)은 지금일본이나아갈바경제적『코ー스』이다 그중무역에관하야말슴하라면는 먼저수입과수출두가지로 물수잇는데 주요원료(原料)의부분을 외국으로부터 가저와야되는 일본으로서는 원료의활발한 수입이업시는 수출도 업게된다는관게에 잇게되는 것이다 또한 이외에 수출부진(不振)의 원인으로는 국내물가고(國內物價高)해외시장(海外市場)의 불황(不況) 대일감정악화(對日感情惡化)등을들수잇다 이러한 제원인과 또 현하제경제문제를 무역과 관련하야서 말씀하라고한다

어린이時間 (二十三日後六時三〇分)
七月에난偉人 金斗基

칠월은 일년중에 어떤달보다도 태양이 제일강해서 만물(萬物)이 무럭무럭자라나는 시절입니다 그래그러한지 이달에 나온신 위인(偉人)들은 태양가티 열렬(熱烈)하고 씩씩한분이 만히게신니다 그분들을 모조리말씀하기에는 시간도짧고 또자세하게 이야기해드릴수도 업스므로 오늘은 우리일본과 대단히친한나라인 이태리(伊太利)의수상이신 『뭇소리니』도한분은 남극(南極)과 북극(北極)을 두세번씩 탐험(探險)한 놀웨(諾威)의 『아문젠』 두분의 어야기를해드리겟습니다

獨唱 (二十三日後八、四〇)
崔昌殷 피아노伴奏 崔熙南

一、歌劇『토스카』中에서 奧妙調和…푸치니作曲

별(星)의빗은빗나자고 부는바람에도 행기가업서 마음어지럽는데에 고흔그처녀는 아…놀흘곳한그抱擁 그아릿다움나그행기를 그리노라 사랑의꿈은 살아진 희망업는나의생각은 짧은세상은 얼마나오묘한 조화인지

二、歌劇『사랑의藥』中에서 남몰으게흘으는눈물…드니체티作曲

放送 프로그람

二十三日(土曜)

◇午前六時(東)라디오體操(第一放送에依함)
◇同一〇時三〇分 氣象通報 家庭메모 日用品時勢
◇同一一時一五分 津縣婦人講座 妊娠에서出産까지(六)
◇正午(東)時報 『産婦의心得』 許英肅
◇同(東) 土曜콘서ー트(第三十一回)
◇午後〇時三〇分 뉴ー스
◇同一時 全國中等學校優勝野球大會中部豫選實況(國語)ー京城球場으로부터 中繼ー(京城) (雨天順延)
◇同四時 뉴ー스 職業紹介
◇同六時三〇分 傳記이야기『七月에난偉人』 金斗基
◇同六時五五分 어린이新聞
◇同七時 趣味講座(京城)『瀑布이야기』(二) 車相瓚
◇同七時 夏期文藝講座(二)(平壤) 詩의ABC 楊雲閒
◇同七時三〇分 뉴ー스 銃後美談 天氣豫報
◇同八時 講演『非常時와貿易』 徐椿(四)
◇同八時三〇分 라디오隨筆(四) 崔貞熙
◇同八時四〇分 獨唱(京城) 一、歌劇『토스카』中에서妙한調和 푸치니作曲 二、歌劇『사랑의藥』中에서 남몰으게흐르는눈물 도니체티作曲 三、歌劇『파우스트』中에서 그대여煩悶치마라 구노作曲 四、歌劇『아프리카의女子』中에서 오ー天國 마이어벨作曲 피아노伴奏 崔熙南 崔昌殷
◇同八時四〇分 피아노獨奏(平壤) 一、소나타A長調 모ー차르트作曲 第一樂章 안단테그라지오ー소 第二樂章 메누엣트와트리오 第三樂章 알레그레토 二、即興曲 作品九四의四 슈ー베르트作曲 三、史詩 作品七九의一 브람ー스作曲 南宮堯安那
◇同九時 唱劇調 一、短歌 天下太平 二、唱劇調 春香傳中離別歌 金素姬 鼓手 韓成俊
◇同九時四〇分(東)時報 뉴ー스解說 氣象通報 明日曆 翌日順序
◇同一〇時 地方으로보내는뉴ー스
◇同一〇時一〇分 國語講座(二三) 李完應

第一放送

◇午前六時三〇分 基礎英語講座(終)
◇正午(東)土曜콘서ー트
◇午後六時(東)歌謠吉
◇同六時一五分(東)生活改善講座
◇同七時三〇分(東)講演
◇同八時(大)뮤지칼드라마
◇同八時三五分(大)物語一敗走千里
◇同九時(大)詩朗讀
◇同九時一八分(大)合唱

二十四日(日曜)

◇午前六時(東)라디오體操(第一放送에依함)
◇同一一時五〇分 氣象通報
◇正午(東)時報 맨돌린合奏 一、序曲카이로가우 모ー차르트作曲 二、古典音樂 가、메누엣트 一曲 빡하作曲 나、메누엣트 다、뮤ー제트 同 三、舞蹈會의追憶 벤데르作曲 四、안달루시아 카나作曲 五、幻想曲올드ー라 쏠로리作曲 京城맨돌린소사에티ー
◇午後〇時三〇 뉴ー스
◇同一時 洋琴과短簫(京城) 洋琴 金相淳 短簫 李炳祐
◇同一時 全國中等學校優勝野球大會 西鮮豫選實況(國語)(京城)ー平壤公設球場으로부터中繼ー
◇同一時一〇分……(京城) 一、報恩 二、六字빼이 三、興打鈴 四、개고리打鈴 崔桂蘭 申錦香
◇同二時 全國中等學校優勝野球大會 中部豫選實況(國語)(京城)京城球場으로부터中繼
◇同四時 뉴ー스
◇同六時三〇分 라디오訪問ー仁川港外八尾島燈臺로부터中繼ー『燈臺』
◇同六時五五分 修養講話 明倫學院 安寅植
◇同七時三〇分 뉴ー스 天氣豫報
◇同八時 歌樂 萬年長歡之曲中 一、羽調初數大葉 二、羽調三數大葉 三、羽弄 四、言樂 五、羽編 李王職雅樂部員 指揮雅樂師長 咸和鎭 唱 李炳星
◇同八時三〇分 野談『男裝女勇士』 一、놀량 二、앞山打鈴 三、뒷山打鈴 四、경발림 五、開城雜歌 六、病身雜歌 車香吾 金蓮城仙 金光泰
◇同九時三〇分 뉴ー스解說
◇同九時四〇分(東)時報 뉴ー스 氣象通報 明日曆 翌日順序
◇同一〇時〇分 地方으로보내는뉴ー스
◇同一〇時一〇分 國語講座

第一放送

◇正午(東)長唄
◇午後一時〇分(東)落語
◇同一時二〇分(東)琵琶
◇同二時一四分(東)浪花節
◇同二時一五分(城)座談會
◇同六時二五分(城)燈臺夕
◇同七時三〇分(城)合唱
◇同八時二五分(城)浪花節
◇同八時四五分(城)浪花節
◇同九時一五分(城)歌謠曲

膠柱鼓瑟의舊法은 更張할必要가잇다
三玄子

最近 日本에잇서서 初陣布石에對한 新法舊法의論爭은매우興味잇는 일이오 또 우리의조흔參考가 되겟는대 元來局面의統一이어 陣法의要緖라할것가트면 布石의理法을 局部的으로 論斷하야 初陣布石에서는全局의均勢를 强要하는것은 朝鮮式棋法과 實質에잇서서 다를것이 업다 그럼으로 그와가티 均勢原理를 演繹해노흔舊法으로 말하면 어떠케 擁護하야도 하나의 膠柱鼓瑟이 아니라 할수업스니 更張할必要가 잇는것을 理解치아니하면 아니될일이어니와 그러라고 新法의專橫을 許해도 조타는理論은 成立되는것이아니니 다만호研究가잇서야할것이다

그런대 丁氏의陣法은 舊法이라할가 저의創案이라할가 어떠든 一種의 特徵이잇는것은否定할수업는데 그러나 그手法은 한갓作戶에만 專重하므로써 規模가적은것이나 品位가 低劣한것을 도라보지안는가 何이업지아니하므로 論評할수업는것이 遺憾이다 그리고 中庸基點에對한 大斜走掛馬도 저의創案으로서 作戶에 注意할일인것은 말할必要도 업거니와 그러나 上隅에 下隅에는 黑의中庸基點에 노는 黑의도치카가構築되고 꼬여잇는데 이兩間에서 作戶에利害 經綸하야 大斜走掛馬에 對한 적은規模 即이兩間에서 一番을지켓다는 手法을 보인것은 비록安全策은 업다고 할수업스나아무런迫力이업는만큼保守的陣法의評을마지아니할수업다

그리고 黑七 庚의一六이 間을 떠위벌린것은 白의三三侵入이 두려움것이 업는獲得언대그러나 白八이 戌의一二으로 飛走하야 中央으로 進로 벌려가지고作戶의利를圖謀하얏는데 그것은 우에서말한바와가티 上隅와下隅에 黑戶만 구더지게 할뿐이오아모런實利가 잇슬수업는것이다 또 白一三의三인低目基點에 對하야 黑九 巳의六의二間高掛馬로말하면 勿論趣高問題일뿐이오 一間高或은 小斜走掛馬에比하야 優劣이잇는것이아니어니와 그러나 局勢로보아 黑九는 卯의一六 或은辰의一六에두어 左邊下隅의低目基點에掛馬하는것이 黑의七과의連結關係에잇서서 조치아니한가고 생각한다 白一〇 卯의四의 一七은 모다趣向問題이니損益치안커니와 그리하야 初陣布石에 平面的均勢를 지은것은 舊法或은 朝鮮式棋法의再生產이아니라 할수업다

(訂正) 此文前回分中第一段第六行부터『權氏는 當時戰으로서…云云』은 『丁氏의 戰記』로 第八行『…』은 權氏의 戰記이기…함

本社獨占

國手爭霸譜 =(2)=

白 灌秉郁
黑 丁奎春
(四目手込出)

●七 庚의十六
○八 丁의九
●九 巳의六
○一〇 卯의四
●一一 午의九
○一二 卯의十七

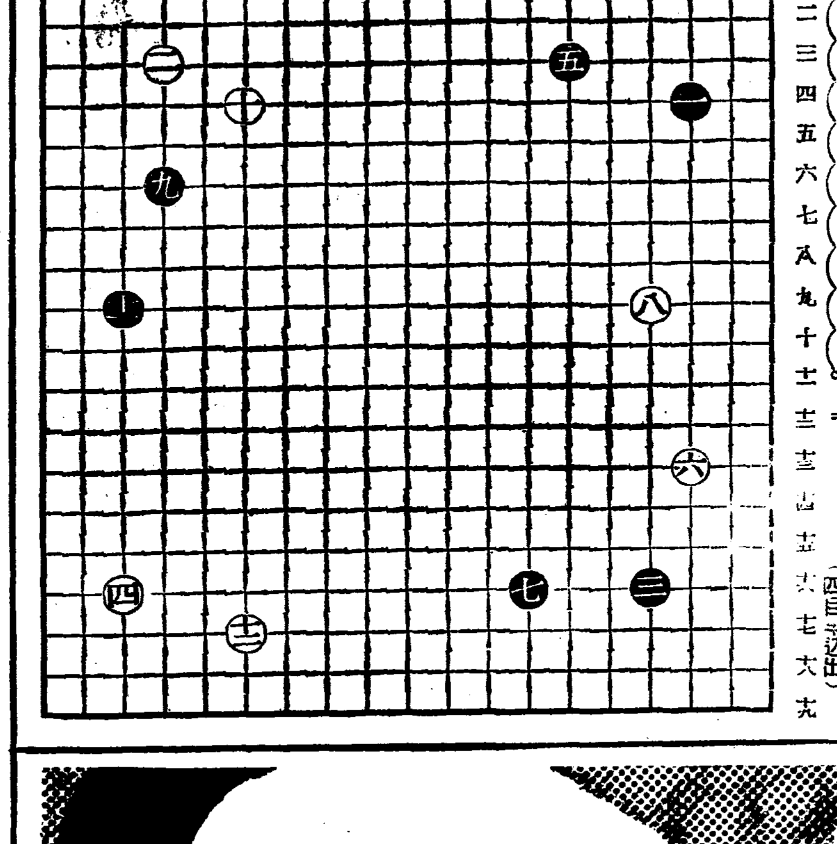

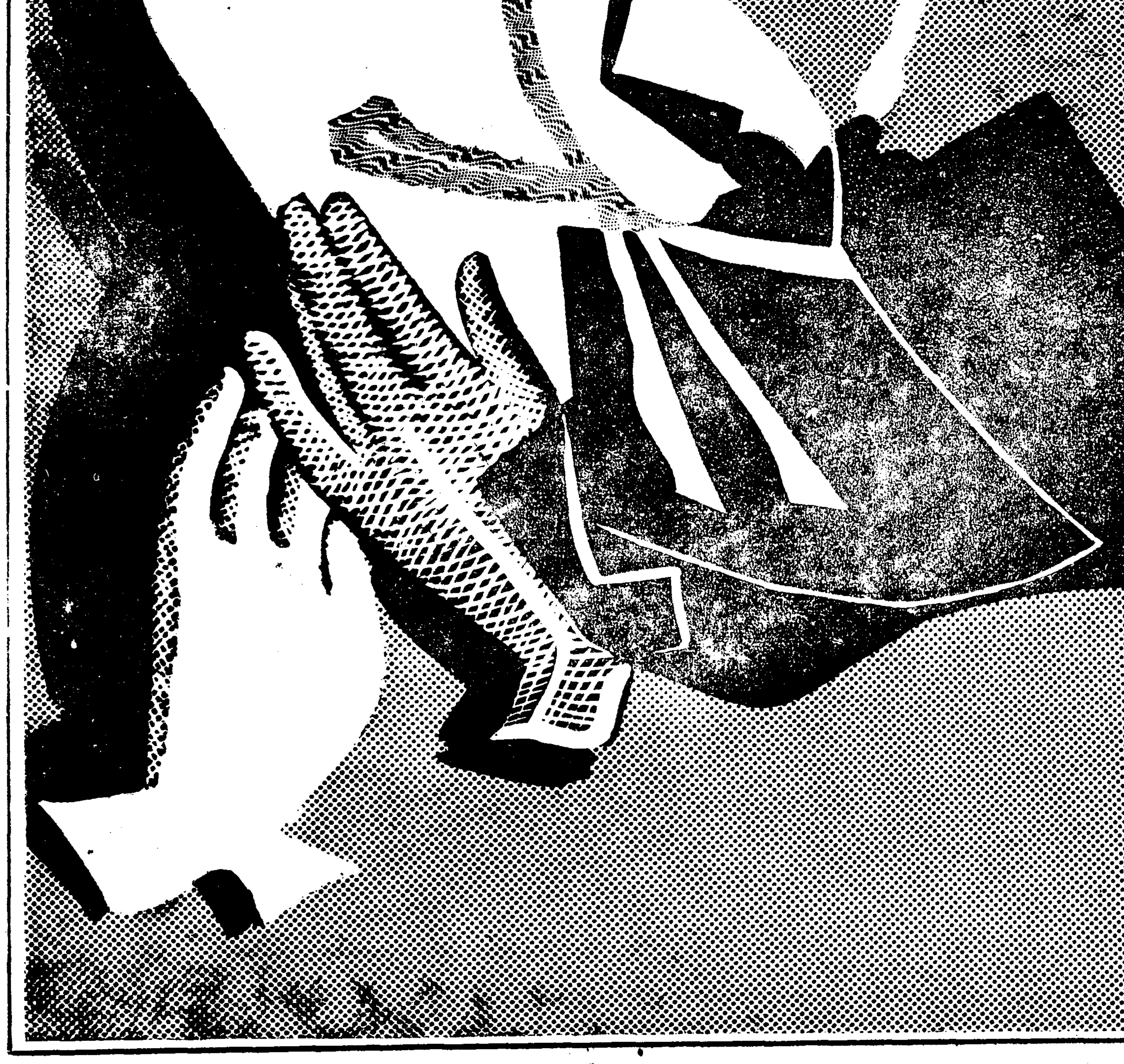

잘못아러서는 못씁니다

單純한流行品과同一視할수업는理由!

파마넨트웨ー브、파라숄、핸드빽、이런것들은 확실히새로운것 일수록 조흡니다。 그러타고해서 살에바르는 크림을 그와한가지로 생각하시는 것은 대단 잘못입니다。 참으로살결을 重히하시는 분이면 새것이 면조타는생각으로 粗惡한 크림을 使用하시는 것가튼 危險한짓은 하지안습니다。 多年間苦心硏究해서 完成된 實質的으로 조흔것을 반드시使用하십니다 粗惡品은 各種의 皮膚障害를 이르키는 原因이되는 데 조흔크림은 오래使用하실사록 살결에 길드러서 美肌効果를 發揮하는 것입니다 이點レートクレーム만치理想的인크림은 업습니다 여드름 부름 잔주름 느리진살等어보기조케一掃되어서언제나 潑剌明朗한부드러운살결이約束됩니다 化粧下에도 比類업는크림

レートクレーム
레ー도크림